

Fonti per la storia di Montalto Uffugo

Processetti del 1812

Quarta pubblicazione dei processetti di Montalto in cui vengono analizzati 229 documenti composti dal 90% da documenti parrocchiali. Il 1812 segna una nuova normalità che da molto tempo non vedevano i montaltesi, abituati a uccisioni di insorti, morti in prigione ed eserciti che pessavano sul loro territorio. Infatti non sono stati individuati fatti di sangue il che suggerisce che la ribellione fosse stata eradicata, mentre ricominciano i matrimoni anche in quelle frazioni più distanti dal centro quali Vaccarizzo e La Castagna. Infine il documento più antico individuato riguarda il paese di San Sisto dove nel 1730 muore Anna Gentile moglie di Giuseppe Saullo.

Francesco E. Fullone

| MATRIMONI 1812 | LUOGO | CHI È? | TIPO | INTERSTATARIO | DATA | NOTE |
|-----------------------------------|----------------------------|----------------|-------------|--|-------------|-------------------------------|
| CARACCIOLO- CARACCIOLO | S. Sisto | Groom | Birth | Francesco Maria Caracciolo di Luigi fu Lelio e Gaetana Sinopoli | 8-9-1788 | |
| | S. Sisto (Stato Civile) | Groom 1° bride | death | Maria Rosa Marini moglie di Francesco Caracciolo da S. Demetrio | 22-9-1810 | |
| | S. Sisto | Bride | Birth | Costanza Caracciolo di Matteo fu Lelio e Maria Calomeno di Gennaro | 31-1-1785 | |
| | Serra (cantorale) | Bride mother | death | Maria Calomino moglie di Matteo Caracciolo di 40ca. | 17-2-1797 | Sepolto nella suddetta chiesa |

| | | | | | | |
|-----------------------------|-------------------------|-------------------|-------|---|------------|-------------------------------|
| CARUSO-ESPOSITO | Serra (decanale) | Groom | Birth | Francesco Pasquale Caruso di Giovanni Battista e Rosa Caravello | 10-3-1783 | |
| | Serra (decanale) | Groom father | death | Giovanni Battista Caruso marito di Rosa Caravello di 60ca. | 5-1-1809 | Sepolto a S. Giacomo |
| | Montalto (Stato civile) | Groom mother | death | Rosa Caravelli vedova di Giovanni Battista Caruso figlia di Francesco e Angela Crivaro di 62 anni | 18-9-1811 | |
| | Marina di ponente | Groom grandfather | death | Giulio Caruso marito di Caterina Storino | 1760ca. | Atto di notorietà di morte |
| | Marina di ponente | Groom grandmother | death | Caterina Storino moglie di Giulio Caruso | 1760ca. | Atto di notorietà di morte |
| | Marina di ponente | Groom grandfather | death | Francesco Caravelli marito di Angela Crivaro | 1760ca. | Atto di notorietà di morte |
| | Marina di ponente | Groom grandmother | death | Angela Crivaro moglie di Francesco Caravelli | 1760ca. | Atto di notorietà di morte |
| | Cosenza (orfanotrofio) | Bride | Birth | Maria Carmela Esposito | 10-11-1790 | |
| DI BUONO-MARCHESE | Vaccarizzo | Groom | Birth | Francesco Di Buono di Saverio fu Francesco e Maria Li Preti di Paolo | 6-10-1791 | |
| | Montalto (Stato civile) | Groom mother | death | Maria Li Preti moglie di Francesco Di Buono di 43 anni | 23-1-1810 | |
| LUCCHETTA-PASSARELLO | S. Maria della Neve | Bride | Birth | Angela Maria Marchese di Gaetano fu Tommaso e Carmela Folino di Francesco | 4-1-1794 | |
| | San Sisto | Groom | Birth | Domenico Antonio Lucchetta di Francesco e Rosa Saullo | 7-6-1772 | |
| | S. Maria della Neve | Groom 1° bride | death | Rosaria Pesce moglie di Domenico Lucchetta di 35ca. | 28-9-1811 | Sepolto nella suddetta chiesa |

| | | | | | | |
|------------------------|---------------------|--------------------|-------|---|------------|-------------------------------|
| | S. Maria della Neve | Groom father | death | Francesco Lucchetta marito di Rosa Saullo di 72ca. | 23-11-1803 | Sepolto nella suddetta chiesa |
| | S. Maria della Neve | Bride | Birth | Maria Angela Passarello di Angelo fu Ippolito e Teresa Cesario fu Giovanni | 2-7-1780 | |
| | S. Maria della Neve | Bride father | death | Angelo Passarello marito di Teresa Cesario di 93ca. | 10-1-1800 | Sepolto nella suddetta chiesa |
| | S. Maria della Neve | Bride mother | death | Teresa Cesario vedova di Angelo Passarello di 58ca. | 5-6-1811 | |
| | S. Maria della Neve | Bride grandfather | death | Ippolito Passarello marito di Teresa Federico di 72ca. | 4-5-1755 | Sepolto nella suddetta chiesa |
| | S. Maria della Neve | Bride grandfmother | death | Teresa Federico vedova di Ippolito Passarello di 100ca. | 13-4-1777 | Sepolto nella suddetta chiesa |
| | S. Maria della Neve | Bride grandfather | death | Giovanni Cesario vedovo di Caterina Marano di 53ca. | 5-12-1781 | Sepolto nella suddetta chiesa |
| | S. Maria della Neve | Bride grandmother | death | Caterina Marano moglie di Giovanni Cesario di 30ca. | 20-11-1756 | Sepolto nella suddetta chiesa |
| VILLECCO-SAULLO | Vaccarizzo | Groom | Birth | Giovanni Giuseppe Villecco figlio postumo di Giovanni e di Brigitta Contestabile fu Lorenzo | 20-5-1769 | |
| | Vaccarizzo | Groom father | death | Giovanni Villecco marito di Brigitta Contestabile di 50ca. | 13-2-1769 | Sepolto nella suddetta chiesa |
| | Vaccarizzo | Groom mother | death | Brigitta Contestabile vedova di Giovanni Billecco di 70ca. | 1-7-1801 | Sepolto nella suddetta chiesa |
| | Vaccarizzo | Groom grandfather | death | Antonio Villecco vedovo di Elisabetta Di Florio di 80ca. | 23-9-1770 | Sepolto nella suddetta chiesa |
| | Vaccarizzo | Groom grandmother | death | Elisabetta Di Florio moglie di Antonio Villecco di 80ca. | 11-9-1769 | Sepolto nella suddetta chiesa |
| | Vaccarizzo | Groom grandfather | death | Lorenzo Contestabile marito di Lucrezia Russo di 36ca. | 6-1-1748 | Sepolto nella suddetta chiesa |

| | | | | | | |
|-------------------------|--------------------------|-------------------|-------|--|------------|--|
| | Vaccarizzo | Groom grandmother | death | Lucrezia Russo vedova di Lorenzo Contestabile di 50ca. | 27-8-1756 | Sepolto nella suddetta chiesa |
| | Lattarico (Stato Civile) | Groom 1° bride | death | Isabella Gentile moglie di Giovanni Villecco e figlia di Angelo da Vaccarizzo di 50 anni | 13-12-1811 | Lascia un figlio di nome Giuseppe |
| | S. Maria della Neve | Bride | Birth | Innocenza Saullo di Giovanni fu Giuseppe e Rosa Sannuto fu Serafino | 19-1-1778 | |
| | S. Maria della Neve | Bride father | death | Giovanni Saullo vedovo di Rosa Sannuto di 80ca. | 13-8-1798 | Sepolto nella suddetta chiesa |
| | S. Maria della Neve | Bride mother | death | Rosa Sannuto moglie di Giovanni Saullo di 50ca. | 28-10-1792 | Sepolto nella suddetta chiesa |
| | San Sisto | Bride grandfather | death | Giuseppe Saullo vedovo di Anna Gentile di 53ca. | 4-8-1750 | Sepolto nella suddetta chiesa |
| | San Sisto | Bride grandmother | death | Anna Gentile moglie di Giuseppe Saullo di 40ca. | 9-3-1730 | Sepolto nella suddetta chiesa |
| | San Sisto | Bride grandfather | death | Serafino Sannuto marito di Domenica Caparro di 40ca. | 18-4-1746 | Sepolto nella suddetta chiesa |
| | S. Maria della Neve | Bride grandmother | death | Domenica Caparro moglie di Francesco La Valle di 72ca. | 6-12-1781 | Sepolto nella suddetta chiesa |
| | S. Maria della Neve | Bride 1° groom | death | Pietro Arturi marito di Innocenza Saullo di 26ca. | 11-3-1809 | Ucciso da un colpo di fucile in quanto insorto. Sepolto nel luogo detto la Carasella |
| PESCE-SCARAMELLA | San Sisto | Groom | Birth | Giuseppe Maria Pesce di Domenico di Carmelo e Palma Venturo fu Giuseppe | 4-6-1780 | |
| | S. Maria della Neve | Groom father | death | Domenico Pesce vedovo di Palma Venturo di 65ca. | 14-4-1804 | Sepolto nella suddetta chiesa |
| | S. Maria della Neve | Groom mother | death | Palma Venturo moglie di Domenico Pesce di 66ca. | 22-12-1801 | Sepolto nella suddetta chiesa |

| | | | | | | |
|-----------------------|---------------------|-------------------|-------|--|------------|---|
| | San Sisto | Groom grandfather | death | Carmelo Pesce vedovo di Anna Marchese di 52ca. | 11-1-1775 | Sepolto nella suddetta chiesa |
| | San Sisto | Groom grandmother | death | Anna Marchese moglie di Carmelo Pesce di 46ca. | 15-12-1773 | Sepolto nella suddetta chiesa |
| | San Sisto | Groom grandfather | death | Giuseppe Venturo vedovo di Eleonora Falcone di 70ca. | 4-12-1773 | Sepolto nella suddetta chiesa |
| | San Sisto | Groom grandmother | death | Eleonora Falcone moglie di Giuseppe Venturo di 60ca. | 16-12-1771 | Sepolto nella suddetta chiesa |
| | S. Maria della Neve | Groom 1° bride | death | Maria Capizzano moglie di Giuseppe Pesce di 33ca. | 19-11-1811 | Sepolto nella suddetta chiesa |
| | San Sisto | Bride | Birth | Francesca Scaramella di Pasquale e Anna Maria Scanga | 28-12-1784 | |
| | San Sisto | Bride father | death | Pasquale Scaramella marito di Anna Maria Scanga di 59ca. | 3-7-1811 | Sepolto nella suddetta chiesa |
| | San Sisto | Bride 1° groom | death | Francesco Smerigio marito di Francesca Scaramella di 28ca. | 12-7-1810 | Sepolto nella suddetta chiesa |
| FUOCO-SCAMARDI | Serra (cantorale) | Groom | Birth | Domenico Maria Nicola Fuoco di Vincenzo e Francesca Salerno | 30-9-1780 | |
| | Serra (cantorale) | Groom father | death | Vincenzo Fuoco marito di Francesca Salerno e vedovo di Perla da Paola di 53ca. | 27-10-1801 | Sepolto nella chiesa di S. Francesco di Paola |
| | Serra (cantorale) | Bride | Birth | Maria Francesca Giovanna Scamardi di Andrea e Angela Paglilla | 17-12-1790 | |
| | Serra (cantorale) | Bride father | death | Andrea Scarmardi marito di Angela Paglilla di 40ca. | 20-7-1800 | Sepolto nella suddetta chiesa |
| | | | | | | |

| | | | | | | |
|--------------------------|---------------------|-------------------|-------|---|------------|-------------------------------|
| LO FEUDO-LO FEUDO | S. Maria della Neve | Groom | Birth | Pietro Vincenzo Lo Feudo di Giuseppe fu Fedele e Angela Golletto di Pietro | 28-7-1793 | |
| | S. Maria della Neve | Groom father | death | Giuseppe Lo Feudo marito di Angela Golletto di 36ca. | 2-11-1798 | Sepolto nella suddetta chiesa |
| | S. Maria della Neve | Bride | Birth | Maria Teresa Lo Feudo di Gaetano fu Francesco e Rosa Di Filippo fu Saverio | 24-4-1790 | |
| | S. Maria della Neve | Bride father | death | Gaetano Lo Feudo marito di Rosa di Filippo di 40ca. | 26-2-1796 | Sepolto nella suddetta chiesa |
| | S. Maria della Neve | Bride mother | death | Rosa Di Filippo vedova di Gaetano Lo Feudo di 36ca. | 10-8-1800 | Sepolto nella suddetta chiesa |
| | S. Maria della Neve | Bride grandfather | death | Francesco Lo Feudo marito di Maria Ruà di 75ca. | 8-12-1767 | Sepolto nella suddetta chiesa |
| | S. Maria della Neve | Bride grandmother | death | Maria Ruà vedova di Francesco Lo Feudo di 69ca. | 23-10-1771 | Sepolto nella suddetta chiesa |
| | S. Maria della Neve | Bride grandfather | death | Saverio Di Filippo vedovo di Giovanna Coscarello di 53ca. | 2-9-1771 | Sepolto nella suddetta chiesa |
| | S. Maria della Neve | Bride grandmother | death | Giovanna Coscarello moglie di Saverio Di Filippo di 40ca. | 11-5-1755 | Sepolto nella suddetta chiesa |
| FOLINO-FALCONE | S. Maria della Neve | Groom | Birth | Bruno Maria Folino di Giuseppe fu Antonio e Vittoria Suriano fu Giuseppe | 21-2-1792 | |
| | S. Maria della Neve | Groom mother | death | Vittoria Suriano moglie di Giuseppe Folino di 47ca. | 8-1-1811 | Sepolto nella suddetta chiesa |
| | S. Maria della Neve | Bride | Birth | Chiara Maria Falvone di Vincenzo fu Francesco e Giovanna Di Lio fu Vincenzo | 3-9-1791 | |
| | S. Maria della Neve | Bride father | death | Vincenzo Falcone marito di Giovanna Di Lio di 42ca. | 8-10-1810 | Sepolto nella suddetta chiesa |

| | | | | | | |
|----------------------------|--|----------------|-------|--|------------|--|
| LEONE-CRIVARO | Espulsi (Beata M. Vergine del Monte Carmelo) | Groom | Birth | Pietro Leone di Michele fu Pietro e Angela Guccione fu Giuseppe | 13-2-1792 | |
| | Espulsi (Beata M. Vergine del Monte Carmelo) | Groom mother | death | Angela Guccione moglie di Michele Leone di 38ca. | 8-5-1811 | Sepolto nella suddetta chiesa |
| | S. Maria della Neve | Bride | Birth | Angela Maria Crivaro di Francesco fu Gaetano e Chiara Michele di Tommaso | 14-9-1792 | |
| | S. Maria della Neve | Bride father | death | Francesco Crivaro marito di Chiara Miceli di 40ca. | 14-10-1805 | Sepolto nella suddetta chiesa |
| SCARLATO-PASSARELLO | Vaccarizzo | Groom | Birth | Francesco Maria Scarlato di Rosario fu Tommaso e Maria Di Buono fu Francesco | 11-5-1793 | |
| | S. Maria della Neve | Groom father | death | Rosario Scarlato marito di Maria di Buono di 53ca. | 3-10-1811 | Sepolto nella suddetta chiesa |
| | S. Maria della Neve | Bride | Birth | Rosaria Passarelo di Pietro e Maria Buscaglio | 13-1-1797 | |
| | S. Maria della Neve | Bride father | death | Pietro Passarelo marito di Maria Buscaglio di 34ca. | 10-5-1798 | Sepolto nella suddetta chiesa |
| FULLONE-SCARLATO | S. Maria della Neve | Groom | Birth | Michele Fullone di Saverio fu Carlo ed Eugenia Di Filippo di Pasquale | 1-1-1789 | |
| | S. Maria della Neve | Groom father | death | Saverio Fullone marito di Eugenia Di Filippo di 50ca. | 23-2-1796 | Sepolto nella suddetta chiesa |
| | Vaccarizzo | Bride | Birth | Maria Teresa Scarlato di Rosario di Tommaso e Maria Di Buono fu Francesco | 16-1-1790 | |
| | Montalto (Stato civile) | Bride father | death | Rosario Scarlato marito di Maria di Buono figlio del fu Tommaso di 50 anni | 3-10-1811 | |
| | Montalto (Stato civile) | Bride 1° groom | death | Francesco Venturo di 23 anni. Lascia moglie e figlio. | 21-1-1811 | Morto in prigione dove era stato confinato il 15-12-1810 |

| | | | | | | |
|-------------------------|-------------------------|-------------------|-------|---|------------|---|
| CALOMINO-FULLONE | S. Maria della Neve | Groom | Birth | Francesco Antonio Calomino di Andrea fu Francesco e Chiara Di Lio fu Vincenzo | 25-3-1787 | |
| | S. Maria della Neve | Groom father | death | Andrea Calomino marito di Chiara Di Lio di 70ca. | 22-2-1800 | Sepolto nella suddetta chiesa |
| | Montalto (Stato civile) | Groom mother | death | Chiara Di Lio vedova di Andrea Calomino di Vincenzo di 60 anni | 21-8-1811 | |
| | S. Maria della Neve | Groom grandfather | death | Francesco Calomino vedovo di Rosa Sanna di 100ca. | 7-9-1806 | Sepolto nella suddetta chiesa |
| | S. Maria della Neve | Groom grandmother | death | Rosa Sanna moglie di Francesco Calomino di 95ca. | 19-7-1785 | Sepolto nella suddetta chiesa |
| | S. Maria della Neve | Groom grandfather | death | Vincenzo Di Lio marito di Teresa Arturi di 55ca. | 3-4-1785 | Sepolto nella suddetta chiesa |
| | S. Maria della Neve | Groom grandmother | death | Teresa Arturi vedova di Vincenzo Di Lio di 80ca. | 24-2-1792 | Sepolto nella suddetta chiesa |
| | S. Maria della Neve | Bride | Birth | Giuseppina Fullone di Saverio fu Carlo ed Eugenia Di Filippo fu Pasquale | 18-8-1793 | Madrina fu Teodora Fullone di detta villa |
| | S. Maria della Neve | Bride father | death | Saverio Fullone marito di Eugenia Di Filippo di 50ca. | 23-2-1796 | Morto di morte violenta |
| FASANELLA-ARTURI | Serra (arcidiaconale) | Groom | Birth | Michele Arcangelo Fasanella di Antonio e Serafina Chimenti | 29-9-1780 | |
| | Montalto (Stato civile) | Groom 1° bride | death | Anna Calomino moglie di Michele Fasanella figlia dei furono Carmine e Maria Cassania di 35 anni | 17-11-1811 | |
| | Serra (arcidiaconale) | Groom father | death | Antonio Fasanella marito di Serafina Chimenti di 55ca. | 6-3-1784 | Sepolto nella chiesa dell'Immacolata Concezione |
| | Serra (arcidiaconale) | Groom mother | death | Serafina Chimenti vedova di Antonio Fasanella di 40ca. | 5-5-1784 | Sepolto nella chiesa dell'Immacolata Concezione |

| | | | | | | |
|--------------------------|--------------------------|----------------------|-------|--|------------|--|
| | Serra (arcidiaconale) | Groom grandfather | death | Daniele Fasanella marito di Ursula Spinelli di 49ca. | 4-6-1749 | Sepolto nel convento dei carmelitani |
| | Serra (arcidiaconale) | Groom grandmother | death | Ursula Spinelli vedova di Daniele Fasanella di 55ca. | 30-9-1757 | Sepolto nella chiesa di S. Francesco di Paola |
| | S. Maria della Neve | Groom grandfather | death | Giuseppe Chimenti marito di Faustina Suriano di 47ca. | 14-11-1779 | Sepolto nella suddetta chiesa |
| | S. Maria della Neve | Groom grandmother | death | Faustina Suriano vedova di Giuseppe Chimenti di 80ca. | 14-10-1785 | Sepolto nella suddetta chiesa |
| | S. Maria della Neve | Bride | Birth | Rachele Innocenza Arturi di Francesco fu Pietro e Caterina Arturi fu Michelangelo | 6-11-1791 | |
| | S. Maria della Neve | Bride father | death | Francesco Arturi marito di Caterina Arturi di 40ca. | 22-12-1791 | Sepolto nella suddetta chiesa |
| MARCHESE-LO FEUDO | Serra (arcidiaconale) | Groom | Birth | Domenico Marchese di Pasquale e Antonia De Marco | 5-1-1792 | |
| | S. Maria della Neve | Bride | Birth | Maria Rosaria Lo Feudo di Domenico fu Francesco e Finita Ortino fu Innocenzo | 6-10-1792 | |
| | S. Maria della Neve | Bride father | death | Domenico Lo Feudo vedovo di Finita Ortino di 70ca. | 8-11-1805 | Sepolto nella suddetta chiesa |
| | S. Maria della Neve | Bride mother | death | Finita Ortino moglie di Domenico Lo Feudo di 50ca. | 21-7-1799 | Sepolto nella suddetta chiesa |
| | S. Maria della Neve | Bride grandfather | death | Francesco Lo Feudo marito di Maria Ruà di 75ca. | 8-12-1767 | Sepolto nella suddetta chiesa |
| | S. Maria della Neve | Bride grandmother | death | Maria Ruà vedova di Francesco Lo Feudo di 69ca. | 23-10-1771 | Sepolto nella suddetta chiesa |
| | Vaccarizzo | Bride grandfather | death | Innocenzo Ortino vedovo di Angela Carapello di 60ca. | 23-2-1785 | Sepolto nella suddetta chiesa |
| | Vaccarizzo | Bride grandmother | death | Angela Caparello moglie di Innocenzo Ortino di 50ca. | 10-7-1777 | Sepolto nella suddetta chiesa |

| | | | | | | |
|----------------------|-------------------------|-------------------|-----------------------|--|------------|--|
| | Montalto (Stato civile) | Bride family | Consiglio di famiglia | Francesco, Tommaso e Angelo Lo Feudo. Giuseppe Salerno, Francesco Mariano e Maria Naccarato. Parenti della sposa | 23-4-1812 | |
| ALOISE-MOLINO | S. Lucia | Groom | Birth | Fulvio Giuseppe Matteo Aloise figlio postumo di Fulvio e di Serafina Di Buono | 21-11-1778 | |
| | Montalto (Stato civile) | Groom 1° bride | death | Teresa Santoro moglie di Giuseppe Aloise figlia dei furono Angelo Santoro e Carmela Turco di 34 anni | 13-2-1812 | |
| | S. Lucia | Groom father | death | Fulvio Aloise marito di Serafina Di Buono di 40ca. | 2-7-1778 | Sepolto alla chiesa dell'Immacolata Concezione |
| | S. Lucia | Groom mother | death | Serafina Di Buono vedova di Giuseppe Aloise di 50ca | 22-12-1798 | Sepolto nella chiesa dei Padri minimi |
| | Serra (arcidiaconale) | Groom grandfather | death | Pietro Di Buono fu Filippo marito di Antonia Pontillo di 30ca. | 2-8-1744 | Sepolto nella chiesa dei Padri minimi |
| | Serra (arcidiaconale) | Groom grandmother | death | Antonia Pontillo vedova di Pietro Di Buono di 76ca. | 27-5-1790 | Sepolto nel convento dei carmelitani |
| | Incerto | Groom grandfather | death | Vincenzo Aloise marito di Teresa Pellegrino | 1780ca. | Notorietà di morte |
| | Incerto | Groom grandmother | death | Teresa Pellegrino moglie di Vincenzo Aloise | 1780ca. | Notorietà di morte |
| | Serra (decanale) | Bride | Birth | Anna Rosaria Molino di Giacomo e Gaetana Lembo | 22-2-1784 | |
| | Serra (decanale) | Bride father | death | Giacomo Molino marito di Gaetana Lembo di 40ca. | 10-4-1794 | Sepolto a S. Maria del Riposo |

| | | | | | | |
|----------------------------|--------------------------------|-------------------|-------|---|------------|---|
| DI FILIPPO-FULLONE | S. Maria della Neve | Groom | Birth | Pasquale Filippo di Saverio fu Pasquale e Carmela Di Tommaso di Francesco | 19-9-1788 | |
| | S. Maria della Neve | Groom mother | death | Carmela Di Tommaso moglie di Saverio Di Filippo di 30ca. | 29-5-1800 | Sepolto nella suddetta chiesa |
| | S. Maria della Neve | Bride | Birth | Chiara Rosa Fullone di Arcangeo fu Caro e Innocenza Crivaro di Pasquale | 19-1-1795 | |
| | S. Maria della Neve | Bride father | death | Arcangelo Fullone marito di Innocenza Crivaro di 45ca. | 13-10-1796 | Sepolto nella suddetta chiesa |
| CINICOLA-STEFANIZZI | Serra (arcidiaconale) | Groom | Birth | Gaetano Cinicola di Vincenzo e Carmela Lista | 14-2-1786 | |
| | Serra (arcidiaconale) | Groom father | death | Vincenzo Cinicola vedovo di Carmela Lista di 40ca. | 8-10-1794 | Sepolto nella chiesa dell'Immacolata Concezione |
| | Serra (arcidiaconale) | Groom mother | death | Carmela Lista moglie di Vincenzo Cinicola di 36ca. | 20-8-1794 | Sepolto nella chiesa dell'Immacolata Concezione |
| | Serra (arcidiaconale) | Groom grandfather | death | Giacomo Cinicola marito di Anna Maria Leonetti di 60ca. | 11-4-1788 | Sepolto nella chiesa dell'Immacolata Concezione |
| | Serra (arcidiaconale) | Groom grandmother | death | Anna Maria Leonetti vedova di Giacomo Cinicola di 60ca. | 24-12-1790 | Sepolto nella chiesa dell'Immacolata Concezione |
| | Località Ignota | Groom grandfather | death | Domenico Lista marito di Teresa Colonnese | 1780ca. | Notorietà di morte |
| | Località Ignota | Groom grandmother | death | Teresa Colonnese moglie di Domenico Lista | 1780ca. | Notorietà di morte |
| | Figline (S. Giovanni Battista) | Bride | Birth | Agata Maria Stefanuzzi di Giovanni Battista e Rosa Pugliese | 28-4-1787 | |
| | Serra (arcidiaconale) | Bride father | death | Giovanni Battista Stefanuzzi moglie di Rosa Pugliese di 60ca. | 24-4-1800 | Sepolto nella suddetta chiesa |

| | | | | | | |
|--------------------------|--------------------------------|-------------------|-------|--|------------|---|
| | Rende | Bride mother | death | Rosa Pugliese moglie di Giovanni Battista Stefanuzzi di 30ca. | 22-8-1790 | Sepolto nella chiesa di S. Francesco di Paola |
| | Figline (S. Giovanni Battista) | Bride grandfather | death | Andrea Stefanuzzi vedovo di Teresa Manza di 65ca. | 14-8-1768 | Sepolto nella suddetta chiesa nel sepolcro della confraternita di S. Caterina |
| | Figline (S. Giovanni Battista) | Bride grandmother | death | Teresa Manza moglie di Andrea Stefanuzzi di 40ca. | 13-9-1761 | Sepolto nella suddetta chiesa nel sepolcro della famiglia De Manza |
| | Figline (S. Giovanni Battista) | Bride grandfather | death | Marco Antonio Puglise fu Giovanni e marito di Agata Carbone di 70ca. | 25-11-1767 | Sepolto nella suddetta chiesa nel sepolcro familiare |
| | Figline (S. Giovanni Battista) | Bride grandmother | death | Agata Carbone vedova di Marco Antonio Puglise di 80ca. | 1-8-1781 | Sepolto nella suddetta chiesa |
| DI BUONO-MOLINARO | S. Maria della Neve | Groom | Birth | Antonio Maria Di Buono di Francesco e Maria Anna Lo Feudo | 27-9-1781 | |
| | San Sisto | Groom father | death | Francesco Di Buono vedovo di Maria Anna Lo Feudo di 50ca. | 12-12-1799 | Sepolto nella suddetta chiesa |
| | S. Maria della Neve | Groom mother | death | Maria Anna Lo Feudo moglie di Francesco Di Buono di 44ca. | 5-1-1790 | Sepolto nella suddetta chiesa |
| | S. Maria della Neve | Groom grandfather | death | Carlo Di Buono marito di Innocenza Saullo di 70ca. | 26-5-1786 | Sepolto nella suddetta chiesa |
| | S. Maria della Neve | Groom grandmother | death | Innocenza Saullo vedova di Carlo Di Buono di 80ca. | 4-8-1800 | Sepolto nella suddetta chiesa |
| | S. Maria della Neve | Groom grandfather | death | Francesco Lo Feudo vedovo di Serafina Molezzo di 80ca. | 12-9-1788 | Sepolto nella suddetta chiesa |
| | S. Maria della Neve | Groom grandmother | death | Serafina Molezzo moglie di Francesco Lo Feudo di 60ca. | 10-4-1783 | Sepolto nella suddetta chiesa |
| | San Sisto (Stato Civile) | Groom 1° bride | death | Chiara Filippo moglie di Antonio Di Buono di 25 anni | 30-8-1811 | |

| | | | | | | |
|-----------------------|-------------------------|-------------------|-------|---|------------|--|
| | Serra (tesoreale) | Bride | Birth | Chiara Isabella Molinaro di Francesco e Anna Corno | 26-12-1789 | |
| | Serra (tesoreale) | Bride father | death | Francesco Molinaro marito di Anna Corno di 40ca. | 29-4-1794 | Sepolto nella chiesa dell'Immacolata Concezione |
| PORRO-GARRAFA | S. Maria della Neve | Groom | Birth | Francesco Porro di Raffaele fu Francesco e Anna Teresa Curcio fu Tommaso | 24-8-1793 | |
| | S. Maria della Neve | Groom mother | death | Anna Teresa Curcio moglie di Raffaele Porro di 56ca. | 27-8-1808 | Sepolto nella suddetta chiesa |
| | S. Maria della Neve | Bride | Birth | Maria Maddalena Garrafa di Antonio fu Antonio e Maria Marano fu Francesco | 18-5-1797 | |
| | Montalto (Stato civile) | Bride father | death | Antonio Garrafa marito di Maria Cassania e figlio dei furono Antonio e Maddalena Di Buono | 9-10-1811 | Lascia i figli Michele di 25 anni; Pietro di 10 anni; Maddalena di 12 anni |
| ALFANO-SANNUTO | Vaccarizzo | Groom | Birth | Giuseppe Alfano di Benedetto e Chiara Galletto | 18-9-1774 | |
| | Montalto (Stato civile) | Groom father | death | Benedetto Alfano vedovo di Teresa Ortino e figlio del fu Giovanni di 90 anni | 22-9-1811 | |
| | Vaccarizzo | Groom mother | death | Chiara Galletto moglie di Benedetto Alfano di 50ca. | 7-9-1776 | Sepolto nella suddetta chiesa |
| | Vaccarizzo | Groom grandfather | death | Cesare Alfano marito di Caterina Cesario di 60ca. | 23-10-1741 | Sepolto nella suddetta chiesa |
| | Vaccarizzo | Groom grandmother | death | Caterina Cesario vedova di Cesare Alfano di 70ca. | 6-8-1752 | Sepolto nella suddetta chiesa |
| | Vaccarizzo | Groom grandfather | death | Michele Angelo Galletto vedovo di Rosa Gioia di 70ca. | 20-4-1760 | Sepolto nella suddetta chiesa |
| | Vaccarizzo | Groom grandmother | death | Rosa Gioia moglie di Michele Angelo Galletto di 60ca. | 3-3-1752 | Sepolto nella suddetta chiesa |

| | | | | | | |
|----------------------|-----------------------|-------------------|-------|---|------------|---|
| | Vaccarizzo | Groom 1° bride | death | Maria Caparello moglie di Giuseppe Alfano di 40ca. | 23-2-1805 | Sepolto nella suddetta chiesa |
| | Vaccarizzo | Bride | Birth | Rosaria Giovanna Sannuto di Saverio e Angela Gentile | 29-9-1773 | |
| | Vaccarizzo | Bride father | death | Saverio Sannuto marito di Angela Gentile di 70ca. | 3-5-1800 | Sepolto nella suddetta chiesa |
| SENA-FRANZESE | Serra (tesoreale) | Groom | Birth | Francesco Gennaro Siena di Antonio e Carmela La Marca | 15-1-1784 | |
| | Serra (tesoreale) | Groom father | death | Antonio Sena vedovo di Carmela La Marca di 69ca. | 10-1-1803 | Sepolto nella chiesa dei carmelitani |
| | Serra (tesoreale) | Groom mother | death | Carmela La Marca moglie di Antonio Sena di 35ca. | 2-10-1791 | Sepolto nella chiesa dei carmelitani |
| | Località incerta | Groom grandfather | death | Giacomo Siena marito di Serafina Cerrito | 1780ca. | Notorietà di morte |
| | Località incerta | Groom grandmother | death | Serafina Cerrito moglie di Giacomo Siena | 1780ca. | Notorietà di morte |
| | Serra (arcidiaconale) | Groom grandfather | death | Francesco La Marca vedovo di Agnese Catanzaro e marito di Anna De Noto di 65ca. | 13-1-1790 | Sepolto nella chiesa dei padri predicatori |
| | Serra (arcidiaconale) | Groom grandmother | death | Agnese Catanzaro moglie di Francesco La Marca di 55ca. | 12-5-1777 | Sepolto nella chiesa dei padri predicatori |
| | Serra (cantorale) | Bride | Birth | Maria Antonia Franzese di Francesco e Angela Rosa Spinelli detta La Longa | 23-12-1769 | |
| | Serra (arcidiaconale) | Bride 1° groom | death | Gaetano Fezzigno marito di Maria Antonia Franzese di 40ca. | 17-8-1794 | Sepolto nella chiesa dell'Immacolata Concezione |
| | Serra (cantorale) | Bride father | death | Francesco Franzese marito di Maria Rosa Bruno di 45ca. | 2-12-1793 | Sepolto nella chiesa di S. Giacomo |
| | Serra (cantorale) | Bride mother | death | Angela Rosa Spinelli moglie di Francesco Franzese di 24ca. | 10-5-1774 | Sepolto nella chiesa di S. Domenico |

| | | | | | | |
|-----------------------------|-------------------------|-------------------|-----------------------|---|------------|---|
| | Serra (cantorale) | Bride grandfather | death | Domenico Franzese marito di Diana Corno di 42ca. | 1-7-1754 | Sepolto nella chiesa di S. Domenico |
| | Serra (cantorale) | Bride grandmother | death | Diana Corno vedova di Domenico Franzese di 55ca. | 10-5-1781 | Sepolto nella chiesa di S. Domenico |
| | Serra (decanale) | Bride grandfather | death | Fedele Spinelli marito di Anna Benincasa di 60ca | 16-10-1793 | Sepolto a S. Maria del Riposo |
| | Serra (decanale) | Bride grandmother | death | Anna Benincasa vedova di Fedele Spinelli di 60ca | 26-1-1794 | Sepolto a S. Domenico dell'ordine dei predicatori |
| GRISOLIA-DI BIASE | Serra (cantorale) | Groom | Birth | Vincenzo Grisolia di Carmelo e Rosa Novello | 15-10-1788 | |
| | S. Maria della Neve | Bride | Birth | Maria Maddalena Di Biase di Francesco fu Giovanni e Teresa Garrafa di Domenico | 23-1-1794 | |
| LUCCHETTA-CACCHIANTI | S. Benedetto Ullano | Groom | Birth | Francesco Lucchetta di Gaetano e Rosa Crivaro | 21-8-1789 | |
| | S. Maria della Neve | Groom father | death | Gaetano Lucchetta marito di Rosa Crivaro | 27-12-1795 | Sepolto nella suddetta chiesa |
| | S. Maria della Neve | Groom mother | death | Rosa Crivaro vedova di Gaetano Lucchetta di 36ca. | 27-10-1804 | Sepolto nella suddetta chiesa |
| | S. Maria della Neve | Groom grandfather | death | Pietro Lucchetta marito di Anna Fullone di 70ca. | 12-6-1786 | Sepolto nella suddetta chiesa |
| | S. Maria della Neve | Groom grandmother | death | Anna Fullone vedova di Pietro Lucchetta di 69ca. | 23-12-1786 | Sepolto nella suddetta chiesa |
| | S. Maria della Neve | Groom grandfather | death | Gaetano Crivaro marito di Teresa Santanna di 80ca. | 16-4-1784 | Sepolto nella suddetta chiesa |
| | S. Maria della Neve | Groom grandmother | death | Teresa Santanna vedova di Gaetano Crivaro di 72ca. | 6-10-1797 | Sepolto nella suddetta chiesa |
| | Montalto (Stato civile) | Groom family | Consiglio di famiglia | Giovanni Arturi, Tommaso Crivaro, Giuseppe Crivaro, Giovanni Arturi e Carmine Rango | 31-8-1812 | |
| | Serra (arcidiaconale) | Bride | Birth | Serafina Rosa Cacchiante di Luigi e Caterina Caparello | 12-5-1774 | |

| | | | | | | |
|-------------------|----------------------------|----------------------|-------|--|------------|--|
| | Serra (arcidiaconale) | Bride father | death | Luigi Cacchiante marito di Caterina Caparello di 45ca. | 25-8-1791 | Sepolto nella chiesa dei padri predicatori |
| | Serra (arcidiaconale) | groom | Birth | Agostino Maria Ortino di Michele Angelo e Chiara Paolino | 13-5-1788 | |
| | Serra (arcidiaconale) | Groom father | death | Michelangelo Ortino marito di Chiara Paolino di 58ca. | 4-5-1796 | Sepolto nella chiesa dei padri predicatori |
| | Montalto (Stato civile) | Groom 1° bride | death | Caterina Curatolo moglie di Agostino Ortino e figlia dei furono Francesco e Anna Gelsidona di 20 anni | 21-8-1811 | |
| | Serra (arcidiaconale) | Bride | Birth | Maria Caterina Milito di Giuseppe e Teresa Iorno | 12-10-1797 | |
| | Serra (arcidiaconale) | Bride father | death | Giuseppe Milito marito di Teresa Iorno di 32ca. | 11-2-1802 | |
| MAIO-CORNO | Fuscaldo (San Giacomo) | Groom | Birth | Salvatore Maio di Pasquale fu Salvatore e Rosaria Cavaliere di Isidoro | 22-5-1783 | |
| | Fuscaldo (San Giacomo) | Groom father | death | Pasquale Maio marito di Rosaria Cavaliere di 40ca. | 27-10-1783 | Morto in una casa rurale nel luogo detto San Pietro. Seppellito alla chiesa del suffragio |
| | Fuscaldo (San Giacomo) | Groom mother | death | Rosaria Cavaliere vedova di Pasquale Maio di 35ca. | 27-1-1787 | Morto in una casa rurale nel luogo detto San Pietro. Seppellito alla chiesa del suffragio |
| | Fuscaldo (San Giacomo) | Groom grandfather | death | Salvatore Maio marito di Chiara Pastina di 50ca. | 26-7-1764 | Morto in una casa rurale nel luogo detto l'acqua degli innamorati. Seppellito alla chiesa di S. Francesco |
| | Fuscaldo (San Giacomo) | Groom grandmother | death | Chiara Plastina vedova di Salvatore Maio di 65ca. | 27-9-1781 | Morto in una casa rurale nel luogo detto l'acqua degli innamorati. Seppellito alla chiesa di S. Francesco |

| | | | | | | |
|------------------------|-------------------------|-------------------|-------|--|------------|--|
| | Fuscaldo (San Giacomo) | Groom grandfather | death | Isidoro Cavaliere marito di Chiara Miceli di 50ca | 14-1-1783 | Morto in una casa rurale nel luogo detto San Pietro. Seppellito alla chiesa dell'Immacolata Concezione |
| | Fuscaldo (San Giacomo) | Groom grandmother | death | Chiara Miceli vedova di Isidoro Cavaliere di 80ca. | 2-11-1800 | Morto in una casa rurale nel luogo detto San Pietro. Seppellito alla chiesa del suffragio |
| | Vaccarizzo | Bride | Birth | Maria Caterina Corno di Rosario fu Giuseppe e Rosaria Sannuto di Saverio | 8-9-1797 | |
| | Montalto (Stato civile) | Bride father | death | Rosario Corno marito di Rosaria Sannuto di 42ca. | 27-12-1811 | |
| MUGLIA-LA VALLE | Vaccarizzo | Groom | Birth | Francesco Saverio Muglia di Stefano fu Pietro Antonio e Vittoria Mele fu Pietro | 15-6-1787 | |
| | Montalto (Stato civile) | Groom 1° bride | death | Maddalena Villecco moglie di Rosario Muglia figlia di Michele e Innocenza Fortino di 24 a. | 2-9-1812 | |
| | Vaccarizzo | Groom father | death | Stefano Muglia marito di Vittoria Mele di 60ca. | 5-3-1801 | Sepolto nella suddetta chiesa |
| | Vaccarizzo | Groom mother | death | Vittoria Mele vedova di Stefano Muglia di 57ca. | 20-10-1805 | Sepolto nella suddetta chiesa |
| | Vaccarizzo | Groom grandfather | death | Pietro Antonio Muglia marito di Finita Ciarbello di 35ca. | 18-2-1744 | Sepolto nella chiesa di San Rocco |
| | Vaccarizzo | Groom grandmother | death | Finita Ciarbello vedova di Pietro Antonio Muglia di 60ca. | 8-9-1760 | Sepolto nella suddetta chiesa |
| | Vaccarizzo | Groomgrandfather | death | Pietro Mele marito di Chiara Mancino di 40ca. | 18-10-1753 | Sepolto nella suddetta chiesa |
| | Vaccarizzo | Groom grandmother | death | Chiara Mancino vedova di Pietro Mele di 70ca. | 2-3-1773 | Sepolto nella suddetta chiesa |

| | | | | | | |
|-------------------------|----------------------------|----------------------|-----------------------------|--|------------|--|
| | Vaccarizzo | Bride | Birth | Maria Rosaria La Valle di Domenico fu Giovanni e Angela Gribello di Francesco | 23-10-1797 | |
| NICASTRO-FRNZESE | Vaccarizzo | Groom | Birth | Antonio Maria Nicastro di Francesco di Gaetano e Anna Teresa Chimenti fu Saverio | 18-9-1788 | |
| | Serra (tesoreale) | Groom father | death | Francesco Nicastro marito di Anna Teresa Chimenti di 60ca. | 15-10-1796 | Sepolto nella chiesa dell'Immacolata Concezione |
| | Serra (tesoreale) | Groom mother | death | Teresa Chimenti vedova di Francesco Nicastro di 60ca. | 13-2-1803 | Sepolto nella chiesa dell'Immacolata Concezione |
| | Vaccarizzo | Groom grandfather | death | Gaetano Nicastro vedovo di Rosaria Jacovante di 78ca. | 19-1-1804 | Sepolto nella suddetta chiesa |
| | Vaccarizzo | Groom grandmother | death | Rosaria Jacovante moglie di Gaetano Nicastro di 70ca. | 15-9-1799 | Sepolto nella suddetta chiesa |
| | Vaccarizzo | Groom grandfather | death | Saverio Chimenti marito di Teresa Aloe di 63ca. | 6-12-1780 | Sepolto nella suddetta chiesa |
| | Vaccarizzo | Groom grandmother | death | Teresa Aloe vedova di Saverio Chimenti di 70ca. | 3-8-1784 | Sepolto nella suddetta chiesa |
| | Montalto (Stato civile) | Groom | consiglio di famiglia | Francesco Lo Feudo, Gaetano Caparelli, Francesco Ortino, Antonio Caravello, Francesco Salerno, Gennaro Frassia | 23-12-1812 | Parenti dello sposo |
| | Serra (cantorale) | Bride | Birth | Anna Teresa Franzese di Natale e Teresa Mirabelli | 2-9-1795 | |
| | Montalto (Stato civile) | Bride father | death | Natale Franzese marito di Teresa Mirabelli e figlio dei furono Giuseppe e Teresa Pignataro di 40 anni | 11-12-1811 | |

| | | | | | | |
|-------------------------|-------------------------------------|----------------|-------|--|------------|--|
| BARONE-CAIRO | San Benedetto Ullano | Groom | Birth | Pasquale Matteo Barone di Felice e Serafina Di Ciancio | 20-10-1775 | |
| | San Benedetto Ullano (Stato Civile) | Groom 1° bride | death | Maria Contestabile di Felice e Margarita Di Luca di 22 anni | 11-9-1812 | |
| | Vaccarizzo | Bride | Birth | Maria Teresa Cairo di Paolo fu Raffaele e Isabella Bramuglia di Pietro | 15-5-1789 | |
| | Montalto (Stato civile) | Bride father | death | Paolo Cairo marito di Isabella Bramuglia figlio dei furono Raffaele e Rosa Tarsia di 41 anni | 8-5-1812 | |
| CHIMENTI-VENTURO | Serra (arcidiaconale) | Groom | Birth | Ignazio Maria Francesco Chimenti di Nicolao e Isabella Matera nato alle Pianette | 14-2-1793 | |
| | Serra (arcidiaconale) | Groom mother | death | Isabella Matera moglie di Nicolao Chimenti di 36 domiciliata alle Pianette | 29-3-1798 | Sepolto nella chiesa dei padri predicatori |
| | S. Maria della Neve | Bride | Birth | Angela Maria Venturo di Giuseppe fu Saverio e Palma Crivaro fu Gennaro | 21-1-1793 | |

Carlo Nardi 1883-1974

“Amo la Calabria e mai l’ho dimenticata, sebbeni vi abbia risieduto pochi anni (dal 1883 al 1894 e dalla fine del 1900 al novembre 1906). Ne auspico il bene e la risoluzione dei problemi che la riguardano, nel campo politico, economico, morale. Sono fiducioso del suo avvenire.”



Nato a Montalto il 23 giugno 1883 da una famiglia agiata, il padre Carlo era avvocato discendente di una nobile famiglia di lontana origine fiorentina, la madre Maria Concetta era la figlia di Arcangelo Napolitano, un molinaro che lavorava a Caldopiano. Il Nardi conobbe come tanti calabresi i sentieri dell'emigrazione culturale. Ma sebbene lontano, anzi forse proprio perché sradicato dalla sua terra, restò tenacemente attaccato ad essa nello spirito, dedicandoli molti contributi letterari, tra cui ricordiamo "Notizie di Montalto di Calabria", e la "Montalteide" (A vera storia 'i Muntàutu) una poesia vernacola in 98 piacevoli quartine, pubblicato in Calabria nobilissima nel 1962. Da Genova dove trascorse gran parte della vita, scendeva periodicamente nel suo diletto "paese", dal quale, come egli ricordava con pungente rammarico, non ebbe mai riconoscimenti e attestazioni di merito. A Genova Nardi si dedicò come il padre alla avvocatura e si sposò con Mina Roth, dalla quale ebbe due figlie: Fernanda e Laura. La morte lo colse lontano dalla sua terra il 10 settembre 1974, ormai ultranovantenne.

Nacido en Montalto el 23/6/1883, pertenecía a una de las familias nobles de Montalto. El padre era un abogado descendiente de una antigua familia de la nobleza florentina que gracias a las nuevas libertades de la época pudo casarse con la hija de Arcangelo Napolitano, un molinero de Caldopiano. Nardi como muchos calabreses conoció la emigración cultural. Pero si bien lejos de su tierra, le dedicó numerosos escritos entre los cuales la "Montalteide" (A vera storia 'i Muntàutu) una poesía vernacola en 98 cuartinas, publicada en la revista "Calabria nobilissima" en 1962. Desde Genova viajaba a menudo en su tierra, de la cual como recordaba con profundo resentimiento no tuvo nunca reconocimientos u otorgaciones de mérito. A Genova Nardi se dedicó a la abogacía, así como lo había hecho el padre, y se casó con Mina Roth con la cual tuvo dos hijas: Fernanda y Laura. La muerte se lo llevó lejos de su tierra cuando tenía 91 años, el 10 de septiembre de 1974.

Dal libro "Notizie da Montalto di Calabria":

Sono nato in Montalto (Cosenza) il 23 giugno 1883 da Carlo Alberto e Concetta Napolitano. Dell'agiatezza della famiglia non ho conosciuto che il ricordo. A diciassette anni perdetti mio padre, a ventuno mia madre.

Fanciullezza e giovinezza dura di sacrifici. A Roma rimasi in collegio dall'undicesimo al sedicesimo anno per gli studi ginnasiali, poi a Cosenza, ove ebbi maestro il biografo Galeazzo di Tarsia e Bernardino Telesio. Francesco Bartelli. Avviato, contro mmio volere, per strada non mia, me ne ritrassi a tempo. A Roma attesi agli studi del diritto e delle lettere, conseguendo la laurea in ambedue le materie.

Funzionario dell'Amministrazione delle Ferrovie dello Stato, a Roma dal 1907 al 1916, e da tale anno trasferito a Genova.

Nel 1917-1918 a Genova venne costituita la Confederazione Nazionale dei dipendenti dello Stato, della quale fui Segretario Generale fino a tutto il 1921. Diressi il giornale di classe mensile l'Esercito Civile.

In tale periodo partecipai, con intensa attività, a lotte sindacali e politiche, dalle quali cessai, quando nell'anno 1923, lasciai l'Amministrazione ferroviaria angustiato dalla soggezione diretta all'autorità prepotente del Fascismo. Cominciai la libera professione di avvocato.

Dal 25 agosto 1943 al 6 agosto 1945 rimasi nell'Italia Meridionale, a Nusco, nell'Irpinia (1943-1944) e a Napoli (1944-1945). Mi ero recato a Nusco, ove erano sfollate mia moglie e due nipotine, figlie della mia prima figlia. In quei giorni, infuriando la lotta degli Inglesi e Americani sbarcati in Sicilia contro i tedeschi e i fascisti, che si ritiravano sulla linea di resistenza di Cassino, le vie di comunicazione con l'Italia del Nord furono interrotte. Lo furono prima che potessi ripartire per Genova. Rimanemmo, io, mia moglie e le nipotine, divisi dalle figlie e dalle loro famiglie. Due anni di asprezze materiali e sofferenze morali.

I miei scritti hanno avuto per oggetti tre argomenti: il Diritto; le questioni sindacali e sociali; la storia e la letteratura. Da Mina Roth, sposata nel Duomo di Cosenza nell'aprile 1909, ho avuto due figlie: Fernanda e Laura, che sono maritate con figlie. Attendo allo studio e al lavoro professionale. Ho sempre difeso la libertà che sento quale bisogno inopprimibile dello spirito; i valori della personalità umana; ho cercato di non lasciare mai decadere in me il curto dei valori spirituali.

FAMILY TREE of Carlo Nardi

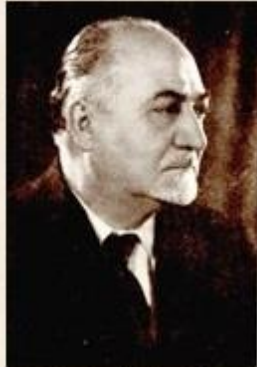

Carlo Alberto Nardi

28.6.1848 Contrada Mercato
Professione avvocato

M^a Concetta Napolitano

25.2.1857 Contrada Pietralta

Leopoldo Nardi

17.4.1825 Contrada Capogioco
Professione proprietario

Teresina Romano

Mercato 19.2.1812
Professione gentildonna

Arcangelo Napolitano

Parantoro 19.4.1821
Professione molinaro

Teresa Leonetti

Contrada Pietralta 17.9.1820

Antonio Nardi

Professione galantuomo

Giuseppina Vercillo

Alessio Romano

1776 – 23.2.1841
Professione proprietario

Arcangela Nardi

Antonio Napolitano

1778-18.5.1841
Professione molinaro

Anna Filippo

1778-20.4.1851
Professione contadina

Raffaele Leonetti

Professione bracciale

Maria Novello

Professione campagnola

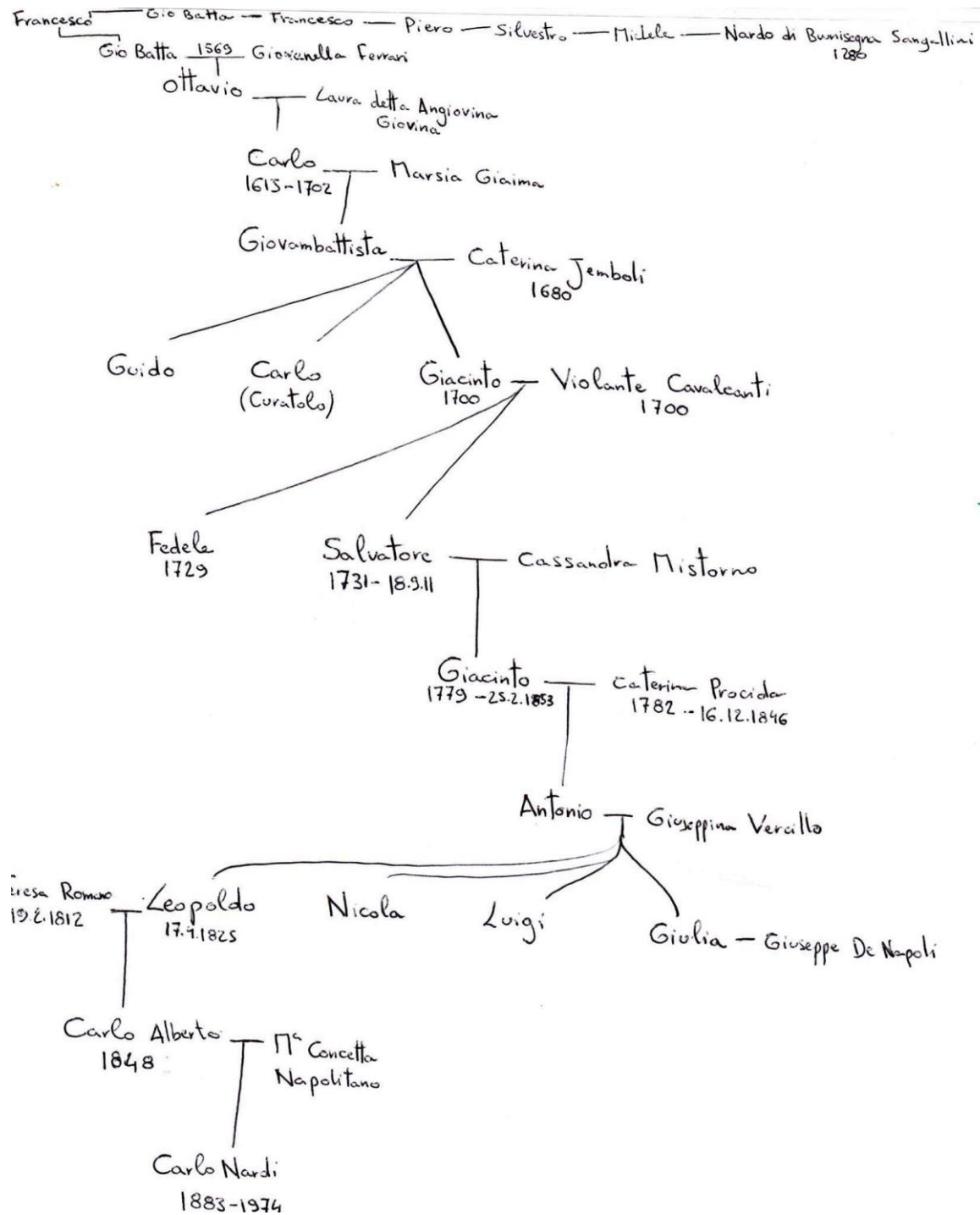

Carlo Nardi

**NOTIZIE
DI
MONTALTO DI CALABRIA**

VOL. I

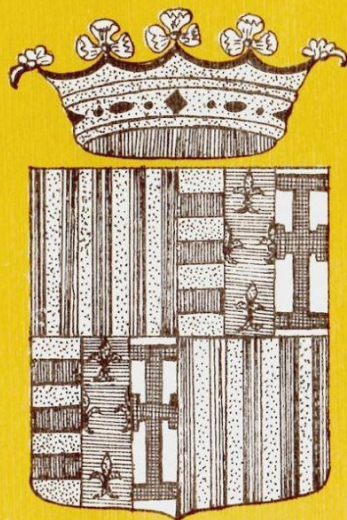



Rubbettino Editore
1985

Carlo Nardi

**NOTIZIE
DI
MONTALTO DI CALABRIA**

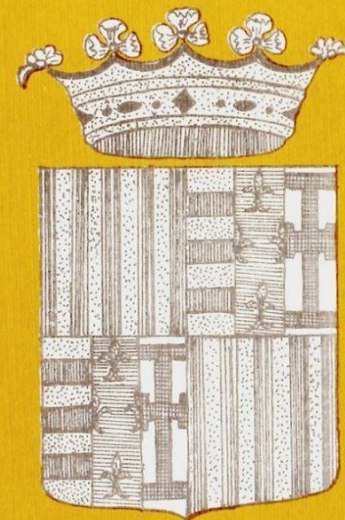
VOL. II



Rubbettino Editore
1985

